



**SENADO FEDERAL**  
Secretaria de Editoração e Publicações

## SUMÁRIO

1. Objeto da contratação .....	2
2. Forma de contratação .....	4
3. Requisitos do fornecedor .....	7
4. Formalização, prazo de vigência do contrato e possibilidade de prorrogação .....	10
5. Modelo de gestão .....	10
6. Prazo para início da execução ou entrega do objeto .....	11
7. Obrigações da Contratada .....	11
8. Regime de execução .....	11
9. Condições de recebimento do objeto .....	13
10. Previsão de penalidade por descumprimento contratual.....	14
11. Previsão de adoção de Instrumento de Medição de Resultado – IMR .....	14
12. Forma de pagamento .....	14
13. Condições de reajuste .....	15
14. Garantia contratual.....	15
15. Plano de contratações.....	15
16. Responsável pela elaboração do TR .....	15
ANEXO I .....	16
1. Especificações técnicas do objeto .....	16
2. Critérios e práticas de sustentabilidade.....	17
ANEXO II.....	18
1. Valor estimado da contratação.....	18





SENADO FEDERAL  
Secretaria de Editoração e Publicações

**00200.014819/2024 - Aquisição de papéis para impressão offset**

**1. Objeto da contratação**

**1.1. Definição do objeto**

**1.1.1.** O objeto do presente Termo de Referência é a aquisição de Aquisição de papéis para impressão offset conforme condições, quantidades e exigências estabelecidas neste instrumento.

**1.2. Justificativa para a contratação**

**1.2.1. Descrição da situação atual**

**1.2.1.1.** Trata-se de insumos gráficos de primeira necessidade, utilizados pela Secretaria de Editoração e Publicações do Senado Federal (SEGRAF) para impressão de publicações oficiais, bem como das publicações da Coordenação de Edições Técnicas, do Conselho Editorial, de divulgação das atividades parlamentares, dos entes conveniados e dos materiais de expediente dos gabinetes dos Senadores e dos órgãos da estrutura administrativa do Senado Federal. A compra anual de papéis, tal como aqui encaminhada, reforça um modelo positivo que vem sendo adotado de forma rotineira por essa Secretaria, considerando que há espaço suficiente para armazenamento e controle completo de seu consumo.

**1.2.2. Justificativa para a quantidade a ser contratada**

**1.2.2.1.** O quantitativo previsto no termo de referência para a aquisição do objeto em tela é aquele que, a partir de análise empreendida por este Órgão Técnico, reflete a necessidade da administração, considerando nuances da produção e levando em conta o que os dados históricos de consumo indicam de demanda de reposição de estoques, com previsão de consumo de 16 (dezesseis) meses e lapso temporal de tramitação do processo até o recebimento da carga, de aproximadamente 8 (oito) meses. A SEGRAF vem, paulatinamente, formando um estoque mais consolidado que possa suportar variações na demanda geradas por lançamentos de produtos para melhor atender os gabinetes. Em julho de 2024 começaram as impressões das ordens de serviços provenientes da comemoração do bicentenário do Senado Federal, e o consumo a partir desta data foi exponencialmente maior, portanto, o gráfico abaixo demonstra o consumo de papéis entre junho de 2023 e junho de 2024. Ele também será anexado ao processo de contratação no SIGAD para melhor visualização.





SENADO FEDERAL  
Secretaria de Editoração e Publicações

29/10/2024, 15:45

Consumo total

Consumo total

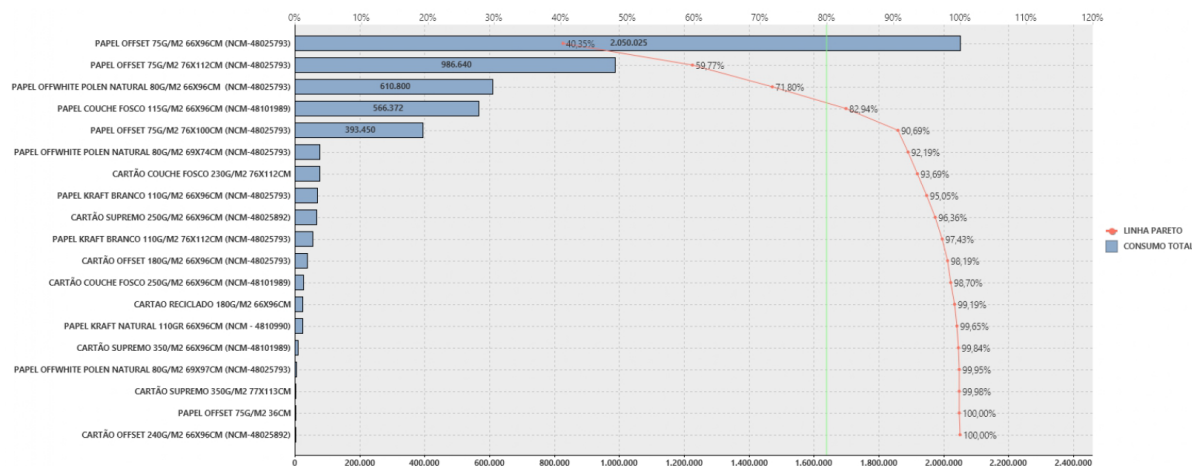

Status da Seleção:  
DESCRICAO\_DETALHADA\_BEM 19 de 6911  
papel\_cartao S  
DATA\_MOV\_ESTOQUE >=01/06/2023<=01/06/2024

<https://intra9.senado.gov.br/QvAjaxZfc/QvsViewClient.aspx?public=only&size=long&host=QVS%40Cluster&name=Temp/9b85ff40fe0848b6b4b7d9903a82428e.html>

1/1

## 1.2.3. Resultados esperados com a contratação

**1.2.3.1.** A contratação do objeto do presente Termo de Referência tem por objetivo repor o estoque de papel do parque gráfico e consolidar o estoque regulador para melhor atendimento das variações de demandas decorrentes da criação e lançamentos de novos produtos (revistas e publicações com formatos diferenciados). Para essa finalidade, entende-se que, considerando uma perspectiva de custo x benefício, a contratação do objeto em tela é a que melhor atende à Administração, pois a compra em grande escala permite que os fornecedores e fabricante busquem preços significativamente menores do que os praticados em contratações pequenas. Considera-se, ainda, que as especificações exigidas neste Termo de Referência para o objeto da contratação são aquelas estritamente necessárias para garantir o atendimento do interesse da Administração, sem comprometer de forma injustificada a competitividade do certame, uma vez que apresentam características amplamente difundidas no mercado gráfico e editorial, sem nenhum tipo de limitação entre fabricantes.

## 1.2.4. Número do contrato vigente ou vencido





**SENADO FEDERAL**  
Secretaria de Editoração e Publicações

**1.2.4.1. Contratos / Atas de Registro de Preço (ARP) que serão substituídas com a contratação**

Nº Contrato / ARP	Objeto	Término da vigência
Contratação 20240116: contratos 27, 28 de 2024	Aquisição de papéis para impressão offset e bobinas para impressão digital	26/08/2024

## **2. Forma de contratação**

### **2.1. Tipo de contratação**

**2.1.1.** A SEGRAF sugere que a contratação deva ser realizada por meio de licitação.

### **2.2. Modalidade de licitação**

**2.2.1.** A SEGRAF sugere que seja adotada a modalidade Pregão, em sua forma eletrônica, em razão de o objeto da presente contratação poder ser classificado como comum, pois os padrões de desempenho e qualidade podem ser objetivamente definidos pelo edital, por meio de especificações usuais no mercado, consoante preceituam o art. 6º, incisos XIII e XLI; e art. 29 da Lei nº 14.133/2021.

### **2.3. Adoção do Sistema de Registro de Preços - SRP**

**2.3.1.** A SEGRAF sugere que não seja utilizado o Sistema de Registro de Preços na presente contratação.

**2.3.2.** A escolha por não utilizar a Ata de Registro de Preços visa alcançar maior vantagem para a administração pública, haja vista que a entrega parcelada dos itens em questão majora os custos financeiros e administrativos da Administração Pública. Justifica-se esta afirmativa tendo por base o tempo de fabricação dos papéis, o valor do frete e os trâmites administrativos para controle e manutenção de estoque. Embora a produção da SEGRAF sofra oscilações de demanda, conforme a necessidade de seus clientes, o consumo de papel possui certa tendência, o que permite antever as quantidades necessárias. Quando ocorrem as oscilações, a própria Secretaria faz um manejo de estoque, oferecendo aos clientes alternativas, de modo que não haja nem interrupção, nem perda de papel. Ademais, adiciona-se o fato de que a SEGRAF, historicamente, possui um processo industrial plenamente adaptado para a compra, recebimento e estocagem de papel a fim de formar estoque in loco, além de haver espaço físico suficiente e adequado para este armazenamento.

### **2.4. Critério de julgamento da contratação**





## SENADO FEDERAL

### Secretaria de Editoração e Publicações

**2.4.1.** A SEGRAF sugere que seja adotado o critério de julgamento “menor preço”, sendo declarada vencedora do certame a proposta que, atendidas as especificações do edital, ofertar o menor preço para o objeto da licitação, nos termos do art. 33, inciso I, da Lei nº 14.133/2021.

**2.4.1.1.** O critério “menor preço” é o mais adequado em virtude de o objeto não apresentar complexidade técnica significativa para a seleção da proposta mais vantajosa para a Administração, sendo considerada a melhor proposta aquela que possibilitar o menor dispêndio de recursos. Além disso, não existem preços tabelados para o objeto, nem será fixado o valor da contratação, não sendo cabível a aplicação do critério “maior desconto”.

## **2.5. Critério de adjudicação da contratação**

**2.5.1.** A SEGRAF sugere que seja adotado o critério de adjudicação “por item”, visando à ampliação da competitividade no certame, uma vez que o objeto é divisível e não há prejuízo para o conjunto ou complexo ou perda de economia de escala.

## **2.6. Participação ou não de consórcios de empresas**

**2.6.1.** A SEGRAF sugere que a participação de consórcios no certame que se originará do presente Termo de Referência não seja permitida, em razão de a complexidade e o vulto do objeto não limitarem a participação de fornecedores aptos a executar o objeto. Os potenciais fornecedores, em sua maioria, dispõem de condições de participar isoladamente do certame e prestar a integralidade do objeto, não sendo o caso de permitir a junção de esforços de 2 (duas) ou mais empresas para a execução da contratação pretendida. Nesse caso, a possibilidade de participação de consórcios poderia limitar a competitividade do certame, uma vez que se admitiria que empresas se associem e não disputem individualmente o objeto da licitação.

## **2.7. Previsão de subcontratação parcial do objeto**

**2.7.1.** Não se aplica.

## **2.8. Tratamento diferenciado a Microempresas e Empresas de Pequeno Porte – ME/EPP**

**2.9.** Tratamento diferenciado a Microempresas e Empresas de Pequeno Porte – ME/EPP

**2.9.1.** Há óbice à aplicação do art. 48, tanto no inciso I, quanto no inciso III, da Lei Complementar nº 123/2006, pelos motivos abaixo expostos:

**2.9.1.1.** Óbice econômico à aplicação do inciso I e III, para a totalidade dos itens deste termo de referência:

O artigo 49 da LC 123/2006 menciona que não será aplicável o tratamento diferenciado do artigo 48 quando “o tratamento diferenciado e simplificado para as microempresas





**SENADO FEDERAL**  
Secretaria de Editoração e Publicações

e empresas de pequeno porte **não for vantajoso para a administração pública** ou representar prejuízo ao conjunto ou complexo do objeto a ser contratado”

O presente órgão técnico verificou, em recente pregão (PE 57/2023) que a participação ME e EPP, através de reserva de cotas, trouxe situação não vantajosa para o Senado Federal.

Como forma de elucidar a referida situação, partimos para a análises comparativa dos resultados encontrados entre os itens 5 e 6 (“papel offset 75gr/m2, em bobina) e 7 e 8 (papel offset 75gr/m2, folha plana):

	Item 5 (LIVRE CONCORRÊNCIA)	Item 6 (cota de 25% - relativa ao somatório dos itens 5 e 6 - reservada para ME e EPP)
Valor máximo aceitável no edital	R\$ 12,13 por kg.	R\$ 12,13 por kg.
Valor homologado	R\$ 7,19 por kg, vencido por empresa não ME/EPP	R\$ 12,13 por kg.
	Item 7 (LIVRE CONCORRÊNCIA)	Item 8 (cota de 25% - relativa ao somatório dos itens 7 e 8 - reservada para ME e EPP)
Valor máximo aceitável no edital	R\$ 12,13 por kg.	R\$ 12,13 por kg.
Valor homologado	R\$ 7,88 por kg, vencido por empresa não ME/EPP	R\$ 9,45 por kg.

Em ambos os casos, percebemos que o valor oferecido por empresas não ME/EPP foram mais vantajosos ao Senado federal. Diante dessa situação o Senado Federal chegou a pagar até 40% mais caro num único item, configurando que não é vantajosa economicamente a exclusividade para ME e EPP para este tipo de insumo. Por esse





## SENADO FEDERAL

### Secretaria de Editoração e Publicações

motivo, salvo entendimento diferente dos demais órgãos, manifestamo-nos contrários a aplicar o artigo 48 da LC 123/2023.

#### 2.9.1.2. Óbice técnica para aplicação do inciso III aos itens 8 e 13.

O artigo 49 da LC 123/2006 menciona que não será aplicável o tratamento diferenciado do artigo 48 quando “o tratamento diferenciado e simplificado para as microempresas e empresas de pequeno porte não for vantajoso para a administração pública ou **representar prejuízo ao conjunto ou complexo do objeto a ser contratado**”

Além das limitações econômicas, há limitações técnicas em estabelecer cotas para os itens 8 e 13. Isso ocorre pois pode haver variação de coloração entre eles, a depender do fabricante. Ainda que pequena, a variação de coloração impacta na composição dos livros e materiais, de forma que o livro produzido apresente duas colorações.

## 2.10. Direito de preferência

### 2.10.1. Não se aplica.

## 3. Requisitos do fornecedor

### 3.1. Necessidade de vistoria

#### 3.1.1. Não é necessária vistoria técnica.

### 3.2. Capacidade Técnica

**3.2.1.** Não será exigida a comprovação de registro ou inscrição na entidade profissional competente, uma vez que o objeto do presente Termo de Referência não contempla a execução de atividades cujo exercício é exclusivo de determinada profissão, por força legal.

**3.2.2.** Será obrigatória a apresentação de atestado de capacidade técnica pelas licitantes, porquanto os itens em questão – papeis – são essenciais às suas atividades produtivas e destinados a mover uma produção industrial gráfica de grande porte, que tem o dever de responder prontamente a um rol imenso de demandas apresentadas pelos Senadores e órgãos internos. Tendo em conta as peculiaridades de uma indústria que precisa funcionar diligentemente dentro da burocracia da Administração Pública, os gestores da SEGRAF precisam utilizar os recursos possíveis que garantam que essa indústria não pare. Não raro a SEGRAF se depara com fornecedores incapacitados que, aproveitando algum afrouxamento nas definições de exigência do Atestado de Capacidade Técnica, ou até mesmo se servindo da ausência dessa exigência, entram no certame, avançam etapas reproduzindo as especificações técnicas exigidas no edital, mas acabam não entregando, ou tentando fornecer itens em desconformidade. Quando isso acontece, é gerado um grande tumulto ao processo de contratação, desencadeando uma série de prejuízos à Administração, que começa pela não aquisição do respectivo objeto, interrompendo







SENADO FEDERAL  
Secretaria de Editoração e Publicações

atividades essenciais da SEGRAF; passando pelo desgaste de Senadores e órgãos internos ao não receberem aquilo de que precisam; chegando ao elevadíssimo custo de se interromper as atividades ordinárias para processar penalidades e mover novamente toda a máquina administrativa para reabrir/repetir um processo licitatório. Um exemplo típico dessa realidade relatada pode ser visto no processo 00200.001416/2020. Ademais, as exigências elencadas neste Termo de Referência são muito razoáveis e estabelecidas para, ao mesmo tempo, desestimular a participação de “aventureiros” e não trazer nenhum risco à competitividade do certame.

**3.2.2.1.** Portanto, deverá a licitante apresentar:

**3.2.2.2.** Atestado(s) de capacidade técnica, fornecido por pessoa jurídica de direito público ou privado, declarando que a licitante já forneceu, a contento, produtos similares, em quantidade e características, ao objeto da presente licitação.

**a)** Em termos de especificação, considera-se compatível o fornecimento de qualquer tipo de papel ou cartão de uso gráfico, não necessariamente com as exatas especificações contidas no **Anexo I** deste TR.

**b)** Quanto ao quantitativo, considerar-se-á compatível o fornecimento de, no mínimo 15% (quinze por cento) do quantitativo total para o respectivo item previsto no **Anexo I** deste TR.

**3.2.2.2.2.** Para a comprovação do quantitativo referido **na alínea “b” acima**, será admitido o somatório de atestados.

**3.2.3.** Não será exigida a prova de atendimento de requisitos previstos em lei especial. Não há requisitos estabelecidos em lei especial que regulem a prestação do objeto e exijam a comprovação de capacidade específica por parte da licitante.

**3.2.4.** Essas exigências técnicas são necessárias e indispensáveis para a execução adequada do objeto por se tratar de um insumo altamente essencial. Ademais, as empresas precisam ter expertise no fornecimento de papel, tendo em vista que há técnicas especiais de armazenamento, paletização, transporte e descarregamento. Da mesma forma, é necessário manter relação com o fabricante de modo a conseguir entregar, nos prazos solicitados pelo Senado, o material.

**3.2.5.** Os **requisitos mínimos** estabelecidos no Termo de Referência para a qualificação técnica deverão ter base nos critérios de experiência anterior ou capacidade técnica, que serão comprovados por meio de atestados. Isso é importante para garantir que tais exigências sejam proporcionais e relacionadas ao objeto da contratação, conforme prevê a **Lei nº 14.133/2021** e o **ADG nº 14/2022**, a saber:

**3.2.5.1. Fundamentação Legal:** Em atendimento ao disposto no art. 18, IX, da Lei nº 14.133/2021, bem como no art. 8º, §5º, do Anexo III do ADG nº 14/2022, a definição dos requisitos mínimos para qualificação técnica visa assegurar a seleção de fornecedores aptos a cumprir o objeto da contratação, garantindo eficiência, qualidade e segurança na execução.







## SENADO FEDERAL

### Secretaria de Editoração e Publicações

**3.2.5.2. Dimensão Qualitativa dos Requisitos:** Os requisitos mínimos estabelecidos para a comprovação de capacidade técnica, por meio de atestados, baseiam-se na complexidade, especificidades e riscos envolvidos na execução do objeto. Essas exigências foram definidas considerando:

- **Experiência específica:** Necessidade de comprovação de execução de serviços ou fornecimento de bens similares, em condições técnicas equivalentes, para garantir a capacidade de atendimento ao escopo.
- **Qualidade técnica:** Garantia de que o fornecedor possui histórico comprovado de entrega com padrões técnicos adequados.

**3.2.5.3. Dimensão Temporal dos Requisitos. A exigência de experiência em um período determinado considera:**

- **Atualidade da experiência:** Garantir que o fornecedor possui experiência recente e relevante, compatível com as práticas atuais do mercado e com as exigências técnicas do objeto.
- **Viabilidade de comprovação:** O período estipulado foi definido de forma a permitir ampla participação de potenciais interessados, evitando critérios excessivamente restritivos.

**3.2.5.4. Proporcionalidade e Justificativa Específica. Os requisitos mínimos foram fixados em observância aos princípios da razoabilidade e proporcionalidade, com base em:**

- **Relação direta com o objeto:** Todos os critérios exigidos estão diretamente vinculados à garantia de cumprimento adequado do contrato.
- **Prevenção de riscos:** As exigências são necessárias para evitar falhas na execução ou fornecimento.
- **Consulta ao mercado:** Análise prévia de condições de mercado para assegurar que as exigências não restringem indevidamente a competitividade, tal como já verificado nos certames anteriores para o mesmo objeto.

## 3.2.6.

### 3.2.7. Qualificação econômico-financeira

**3.2.7.1.** Certidão Negativa de Falência e Recuperação Judicial, expedida pelo distribuidor da sede da pessoa jurídica;

**3.2.7.2.** Balanço patrimonial do último exercício social, já exigível e apresentado na forma da lei ou de regulamentação da Receita Federal do Brasil em caso de escrituração contábil digital, extraído do Livro Diário, vedada a sua substituição por balancetes ou balanços provisórios, que comprove:

- a.1) que a licitante possui patrimônio líquido igual ou superior a 10% (dez por cento) do valor





**SENADO FEDERAL**  
Secretaria de Editoração e Publicações

de sua proposta; ou alternativamente

**a.2)** que a licitante possui todos os seguintes índices contábeis maiores que 1 (um):

**a.2.1)** Liquidez Geral (LG) = (Ativo Circulante + Realizável a Longo Prazo )/( Passivo Circulante + Passivo Não Circulante);

**a.2.2)** Solvência Geral (SG)= (Ativo Total)/(Passivo Circulante +Passivo não Circulante); e

**a.2.3)** Liquidez Corrente (LC) = (Ativo Circulante)/(Passivo Circulante).

**3.2.8.** As exigências de qualificação econômico-financeira acima são razoáveis, uma vez que visam demonstrar a aptidão econômica da licitante para cumprir as obrigações decorrentes do futuro contrato, atendem o disposto no art. 69 da Lei 14.133/2021 e, ainda, a contratação não se encaixa em nenhuma das hipóteses de dispensa previstas no art. 70, III, da Lei 14.133/2021.

### **3.3. Necessidade de apresentação de amostras**

**3.3.1.** A licitante deverá apresentar amostra, na forma das disposições apresentadas no Anexo 3.

## **4. Formalização, prazo de vigência do contrato e possibilidade de prorrogação**

### **4.1. Formalização do ajuste**

**4.1.1.** A formalização do ajuste será feita por meio de contrato, tendo em vista que a contratação objetiva compras para entrega com prazo superior a 30 dias corridos.

### **4.2. Prazo de vigência e possibilidade de prorrogação do contrato ou ajuste**

**4.2.1.** O contrato decorrente deste Termo de Referência terá vigência por 12 (doze) meses consecutivos ou até a execução plena do objeto, aquela que ocorrer primeiro.

## **5. Modelo de gestão**

### **5.1. Indicação dos gestores e fiscais do futuro ajuste**

Gestor titular: André Said de Lavor

Gestor substituto: ATSEGRAF

Fiscalização: Serviço de Programação Industrial (SEPIND)

### **5.2. Forma de comunicação entre as partes**

**5.2.1.** A comunicação entre o SENADO e a empresa contratada se dará por e-mail pelo endereço





## SENADO FEDERAL

Secretaria de Editoração e Publicações

[segraf@senado.leg.br](mailto:segraf@senado.leg.br) ou [coimpre@senado.leg.br](mailto:coimpre@senado.leg.br) – o assunto do e-mail sempre conterá o número do contrato; ou por telefone 61 3303-3777.

### 6. Prazo para início da execução ou entrega do objeto

6.1. A Contratada fornecerá o objeto deste Termo de Referência, em uma única parcela, no prazo de até 90 (noventa) dias corridos, a conta da assinatura do contrato.

### 7. Obrigações da Contratada

7.1. São obrigações da Contratada, além de outras previstas no instrumento convocatório e seus anexos ou decorrentes da natureza do ajuste:

7.1.1. manter, durante a execução do ajuste, as condições de habilitação e de qualificação que ensejaram sua contratação;

7.1.2. apresentar cópias autenticadas das alterações do ato constitutivo, sempre que houver;

7.1.3. efetuar o pagamento de seguros, tributos, encargos sociais, trabalhistas, previdenciários, comerciais, assim como quaisquer outras despesas diretas e/ou indiretas relacionadas com a execução do ajuste;

7.1.4. manter preposto para este ajuste que irá representá-la, sempre que for necessário.

7.1.5. responsabilizar-se por quaisquer danos causados ao SENADO ou a terceiros, por ação ou omissão de seus empregados ou prepostos, decorrentes da execução do instrumento contratual decorrente deste Termo de Referência;

7.1.6. não veicular publicidade acerca do objeto a que se refere o presente Termo de Referência, salvo com autorização específica do SENADO; não ceder os créditos, nem sub-rogar direitos e obrigações do ajuste a terceiros.

### 8. Regime de execução

8.1. O(s) produto(s) objeto(s) deste Termo de Referência deverão ser entregues, em dias úteis, durante o horário de 8h às 18h, no Serviço de Almojarifado de Produtos Gráficos - SAPF, localizado na Secretaria de Editoração e Publicações – SEGRAF do Senado Federal, localizada na via N2, Bloco 5, Brasília-DF, CEP 70100-901, em embalagens lacradas e sem apresentar sinais de violação, contendo a sua discriminação, prazo de validade, nome do fabricante, endereço e registro no órgão competente. Também devem estar isentos de cargas estáticas, pó, dobras, rugas, partículas estranhas, manchas, furações, avarias e quaisquer outros defeitos que prejudiquem ou tornem imprópria a sua utilização.





**SENADO FEDERAL**  
Secretaria de Editoração e Publicações

**8.2.** Os papéis fornecidos devem ser linha d'água, ou papel imune.

**8.3.** O fornecimento dos produtos objeto deste Termo de Referência deve, ainda, atender, obrigatoriamente, às seguintes condições:

**8.3.1.** As folhas dos papéis e cartões planos deverão ser cortadas em esquadro (ângulo reto);

**8.3.2.** O sentido da fibra deve ser na maior dimensão da folha;

**8.3.3.** O corte deverá ser uniforme e perfeito;

**8.3.4.** A planura superficial deverá ser perfeita;

**8.3.5.** Quanto ao peso/gramatura, admite-se variação de até 5% (cinco por cento);

**8.3.6.** As quantidades de cada item serão consideradas em peso líquido, para as quais deverão ser descontadas de seu peso as embalagens, os "tocos", bem como quaisquer outros sobrepesos porventura adicionados como invólucros ou proteção;

**8.3.7.** Por se tratar de material para uso em serviços continuados, os papéis e cartões objeto dessa aquisição deverão manter a uniformidade das características técnicas em todos os pacotes a serem fornecidos;

**8.3.8.** O Serviço de Almoxarifado estabelecerá, em conjunto com a(s) licitante(s) vencedora(s), cronograma de entrega dos objetos, de acordo com o prazo estabelecido no Edital e a capacidade de armazenamento do almoxarifado da SEGRAF, podendo ser acordada prioridade para entrega de itens de maior premência de consumo;

**8.3.9.** O transporte dos papéis e cartões, de responsabilidade da (s) licitante (s) vencedora (s), deverá (ão), obrigatoriamente, ser efetuado (s) em veículo de carroceria aberta, com altura máxima de 4 (quatro) metros, considerando o caminhão carregado, a fim de que seja possível o acesso de empilhadeira, que será utilizada para o descarregamento do material transportado;

**8.3.10.** Os papéis e cartões planos deverão ser entregues em pallets (pranchões) e os invólucros dos pacotes deverão ser de papel Kraft natural resistente e internamente resinado (resina ou polietileno);

**8.3.11.** No caso de fornecimento em pallets (pranchões) de madeira, estes deverão estar devidamente tratados contra cupins e outros insetos que possam colocar em risco a integridade das condições do almoxarifado;

**8.3.12.** Os pallets (pranchões) deverão ter as mesmas dimensões dos pacotes e dotados, na base, de pés em cada uma das extremidades e, no topo, de proteção apropriada (papelão grosso, chapa de madeira etc.), para a adequada proteção da amarração dos pallets;





**SENADO FEDERAL**  
Secretaria de Editoração e Publicações

**8.3.13.** As pilhas de papéis e cartões deverão estar envolvidas em filme plástico para proteção contra intempéries, rasgos e sujidades.

**8.4.** A Contratada fornecerá o(s) produto(s) conforme a(s) marca(s) e especificação(ões) discriminada(s) em sua proposta.

**8.5.** O prazo de garantia do produto deverá ser de, no mínimo, 12 (doze) meses, a contar do recebimento definitivo do objeto. Este prazo é corriqueiro no mercado de indústrias gráficas.

**8.6.** Constatadas irregularidades no material entregue, o Senado poderá:

**8.6.1.** Se disser respeito à especificação, rejeitá-lo no todo ou em parte, determinando sua substituição, sem prejuízo das penalidades cabíveis, manifestando-se o gestor motivadamente sobre o assunto, cabendo à Contratada providenciar a substituição em conformidade com a indicação do gestor, no prazo máximo de 30 (trinta) dias corridos, contados do recebimento da notificação por escrito;

**8.6.2.** Se disser respeito à diferença de quantidade ou de partes, determinar sua complementação, devendo a Contratada fazê-lo em conformidade com a indicação do gestor, no prazo máximo de 15 (quinze) dias corridos, contados do recebimento da notificação por escrito, sem prejuízo das penalidades cabíveis.

**8.7.** Ao Senado não caberá qualquer ônus pela rejeição de produtos considerados inadequados pelo gestor.

**8.8.** Caberá à Contratada o recolhimento de materiais por ele fornecidos e considerados inadequados pelo gestor.

**8.9.** Independentemente da aceitação, a Contratada garantirá a qualidade do produto fornecido pelo prazo estabelecido na respectiva garantia, obrigando-se a repor aquele que apresentar defeito no prazo máximo de 30 (trinta) dias corridos, contados do recebimento da notificação do gestor.

**8.10.** O prazo de entrega poderá ser prorrogado, desde que devidamente justificado o motivo, nos termos do § 2º, do art. 80, do ADG nº 14/2022.

**8.10.1.** Para os fins no item acima, o fornecedor beneficiário deverá protocolar o seu pedido, com a devida motivação e comprovação dos fatos alegados, antes do vencimento do prazo inicialmente estabelecido.

## **9. Condições de recebimento do objeto**

**9.1.1.** Efetivada a entrega, o objeto será recebido:

**9.1.1.1. provisoriamente**, de forma sumária, pelo responsável por seu acompanhamento e





SENADO FEDERAL  
Secretaria de Editoração e Publicações

fiscalização, com verificação posterior da conformidade do material com as exigências contratuais;  
e

**9.1.1.2. definitivamente**, pelo gestor do contrato, no prazo máximo de 10 (dez) dias úteis, contados da data do recebimento provisório, mediante termo hábil, após verificação do relatório detalhado e da documentação apresentada pelos fiscais do contrato.

**9.2.** Os papéis e cartões deverão ser fornecidos em pacotes devidamente rotulados, conforme costume do mercado gráfico, com as seguintes informações:

**9.2.1.** Nome do fabricante;

**9.2.2.** Nome identificador do papel;

**9.2.3.** Gramatura/m<sup>2</sup>;

**9.2.4.** Direção de fabricação (sentido da fibra);

**9.2.5.** Dimensão das folhas (no caso de entrega em resmas);

**9.2.6.** Quantidade de folhas por pacote (no caso de entrega em resmas);

**9.2.7.** Peso líquido (no caso de entrega em bobinas);

**9.2.8.** Número de ordem e data de fabricação (etiqueta de identificação).

## **10. Previsão de penalidade por descumprimento contratual**

**10.1.** O atraso injustificado na execução do contrato sujeitará o contratado a multa de mora, que será aplicada nos seguintes percentuais, tendo como base de cálculo o valor da parcela adimplida com atraso:

**10.1.1.** 0,3% (três décimos percentuais) por dia de atraso, a partir do primeiro dia até o 30º (trigésimo).

**10.2.** As demais hipóteses e condições de sanção deverão seguir as disposições da minuta-padrão de edital.

## **11. Previsão de adoção de Instrumento de Medição de Resultado – IMR**

**11.1.** Não se aplica.

## **12. Forma de pagamento**

**12.1.** O pagamento efetuar-se-á por intermédio de depósito em conta bancária da Contratada, no prazo de 30





**SENADO FEDERAL**  
**Secretaria de Editoração e Publicações**

(trinta) dias corridos, a contar do recebimento da nota fiscal/fatura discriminada, em 2 (duas) vias, acompanhada da nota de empenho, se for o caso, condicionado ao termo detalhado de recebimento definitivo do objeto e à apresentação da garantia contratual, quando exigida.

### **13. Condições de reajuste**

**13.1.** O preço poderá ser reajustado no prazo de 12 meses a partir da data de celebração do ajuste, observada a variação do Índice Nacional de Preços ao Consumidor – INPC ou por outro indicador que venha substituí-lo.

**13.2.** O índice de reajuste a ser adotado deverá ser o Índice Nacional de Preços ao Consumidor – INPC.

**13.3.** O primeiro reajuste levará em conta para fins de cálculo a variação do índice pactuado entre a data de apresentação da proposta e do primeiro aniversário do ajuste.

### **14. Garantia contratual**

**14.1.** Não será exigida a garantia contratual prevista no art. 96 da Lei 14.133/2021 para a presente contratação, pois consoante previsto no inciso II do § 2º do art. 18, Anexo III, do Ato da Diretoria-Geral nº 14/2022, não foram estabelecidas, neste TR, obrigações futuras para o cumprimento pela Contratada, não sendo razoável, portanto, a exigência de garantia.

### **15. Plano de contratações**

**15.1.** 20250156

### **16. Responsável pela elaboração do TR**

(Assinado eletronicamente)

**Fabício Ferrão Araujo**

SEGCIG

De acordo.

(Assinado eletronicamente)

**André Said de Lavor**

COIMPRE

De acordo.

(Assinado eletronicamente)

**Rafael André Chervenski da Silva**

Diretor da SEGRAF







**SENADO FEDERAL**  
Secretaria de Editoração e Publicações

## **ANEXO I**

### **1. Especificações técnicas do objeto**

**1.1.** Os itens deverão atender aos seguintes requisitos:

Item	DESCRIÇÃO	Quant a Ser Comprada (Kg)	Almoxarifado (Código SPALM)	CATMAT
1	CARTÃO SUPREMO 350G/M2 77X113CM	9.000kg	03.75.05.9072-9	258173
2	CARTÃO SUPREMO 250G/M2 66X96CM (NCM-48025892)	19.000kg	03.75.05.9073-7	606041
3	CARTÃO SUPREMO 250G/M2 64X88CM (NCM-48025892)	14.000kg	CRIAR NOVO CÓDIGO	606041
4	CARTÃO COUCHE FOSCO 250G/M2 76X112CM	21.000kg	CRIAR NOVO CÓDIGO	293768
5	CARTÃO OFFSET 240G/M2 64X88CM (NCM-48025892)	20.000kg	CRIAR NOVO CÓDIGO	461876
6	CARTÃO OFFSET 240G/M2 66X96CM (NCM-48025892)	25.000kg	03.75.05.9037-0	461876
7	CARTÃO OFFSET 180G/M2 66X96CM (NCM-48025793)	14.000kg	03.75.05.9021-4	461869
8	CARTAO RECICLADO 180G/M2 66X96CM	3.000kg	03.75.05.9096-6	461762
9	PAPEL COUCHE FOSCO 115G/M2 66X96CM (NCM-48101989)	33.000kg	03.75.01.9007-0	485220
10	PAPEL KRAFT BRANCO 110G/M2 76X112CM (NCM-48025793)	14.000kg	03.75.01.9056-9	370163
11	PAPEL KRAFT BRANCO 110G/M2 66X96CM (NCM-48025793)	10.000kg	03.75.01.9057-7	370163
12	PAPEL KRAFT NATURAL 110GR 66X96CM (NCM - 4810990)	1.000kg	03.75.01.9134-4	370163
13	PAPEL OFFWHITE 80G/M2 66X96CM	101.000kg	03.75.01.9147-6	391560
14	PAPEL OFFSET 75G/M2 66X96CM (NCM-48025793)	190.000kg	03.75.01.9030-5	461811
15	PAPEL OFFSET 75G/M2 76X112CM (NCM-48025793)	447.000kg	03.75.01.9045-3	467341
16	PAPEL OFFSET 75G/M2 76X100CM (NCM-48025793)	86.000kg	03.75.01.9129-8	467341
17	FILME STRETCH - Virgem (transparente)	20 Kg	CRIAR NOVO CÓDIGO	464778





**SENADO FEDERAL**  
Secretaria de Editoração e Publicações

	- 500mm x 0,25 micras - Apresentação: Em tubetes, de qualquer peso, a partir de 1 kg			
--	---	--	--	--

Em que pese constar no sistema Compras.gov.br unidades distintas, para fins de formulação da proposta deverão ser consideradas as unidades de medida informadas na tabela acima, nos termos do item 1.1.1 deste edital”.

## **2. Critérios e práticas de sustentabilidade**

**2.1.** Tendo em vista a natureza do objeto do presente Termo de Referência, é aplicável a exigência de critérios e práticas de sustentabilidade

**2.2.** Os papéis devem possuir certificação FSC ou CERFLOR.

**2.2.** Essas certificações indicam que a cadeia produtiva do papel observou, além de outros, critérios de proteção ambiental e respeito aos recursos naturais. Essa certificação deverá ser apresentada após o término da fase de lances, na ocasião em que o Pregoeiro solicita à licitante vencedora o reenvio da sua proposta de preço devidamente adequada ao último lance, por meio do campo de “anexos” do sistema COMPRASNET.





SENADO FEDERAL  
Secretaria de Editoração e Publicações

**ANEXO II**

**1. Valor estimado da contratação**

PLANILHA DE ESTIMATIVA DE DESPESAS					
Objeto: Aquisição de papéis para impressão offset					
Processo: 00200.014819/2024					
Item	Discriminação dos materiais (especificações)	Qtde.	Un.	Preço Estimado (R\$)	
				Unitário (2)	Total
1	CARTÃO SUPREMO 350G/M2 77X113CM	9.000,00	KG	11,18	100.620,00
2	CARTÃO SUPREMO 250G/M2 66X96CM (NCM-48025892)	19.000,00	KG	11,18	212.420,00
3	CARTÃO SUPREMO 250G/M2 64X88CM (NCM-48025892)	14.000,00	KG	11,46	160.440,00
4	CARTÃO COUCHE FOSCO 250G/M2 76X112CM	21.000,00	KG	13,98	293.580,00
5	CARTÃO OFFSET 240G/M2 64X88CM (NCM-48025892)	20.000,00	KG	9,93	198.600,00
6	CARTÃO OFFSET 240G/M2 66X96CM (NCM-48025892)	25.000,00	KG	9,93	248.250,00
7	CARTÃO OFFSET 180G/M2 66X96CM (NCM-48025793)	14.000,00	KG	9,93	139.020,00
8	CARTAO RECICLADO 180G/M2 66X96CM	3.000,00	KG	12,51	37.530,00
9	PAPEL COUCHE FOSCO 115G/M2 66X96CM (NCM-48101989)	33.000,00	KG	12,79	422.070,00
10	PAPEL KRAFT BRANCO 110G/M2 76X112CM (NCM-48025793)	14.000,00	KG	11,84	165.760,00
11	PAPEL KRAFT BRANCO 110G/M2 66X96CM (NCM-48025793)	10.000,00	KG	11,84	118.400,00
12	PAPEL KRAFT NATURAL 110GR 66X96CM (NCM - 4810990)	1.000,00	KG	11,84	11.840,00
13	PAPEL OFFWHITE 80/M2 66X96CM	101.000,00	KG	10,45	1.055.450,00
14	PAPEL OFFSET 75G/M2 66X96CM (NCM-48025793)	190.000,00	KG	9,93	1.886.700,00
15	PAPEL OFFSET 75G/M2 76X112CM (NCM-48025793)	447.000,00	KG	9,93	4.438.710,00
16	PAPEL OFFSET 75G/M2 76X100CM (NCM-48025793)	86.000,00	KG	9,93	853.980,00
17	FILME STRETCH	20,00	KG	24,55	491,00
TOTAL GERAL				10.343.861,00	





SENADO FEDERAL  
Secretaria de Editoração e Publicações

## ANEXO III

### EXIGÊNCIA DE AMOSTRAS

**A** Será exigível a apresentação de amostras pelas licitantes.

**B** A necessidade de sua exigência se deve a necessidade de medição técnica de compatibilidade e adequação ao definido no edital, tendo em vista a especificidade do objeto. Os papéis e cartões precisam estar em plena conformidade com as especificações, a fim de que se obtenha o resultado esperado nos produtos impressos e se garanta o perfeito estado de funcionamento dos equipamentos da SEGRAF.

**C** A exigência de amostras se dará nos termos abaixo.

**C.1.** O Pregoeiro poderá solicitar à primeira classificada, sob pena de desclassificação, amostra dos produtos ofertados, a ser entregue no prazo de até **05 (cinco) dias úteis**, a contar da convocação, para avaliação técnica de compatibilidade e adequação às especificações do objeto licitado, que será realizada em sessão pública previamente designada.

**C.2.** O prazo de entrega da amostra previsto acima poderá ser excepcionalmente dilatado por decisão fundamentada do Pregoeiro desde que haja solicitação formal da licitante convocada através do e-mail [licita@senado.leg.br](mailto:licita@senado.leg.br) em razão de fato relevante e superveniente devidamente comprovado.

**C.3.** A análise das amostras será realizada pela equipe técnica da SEGRAF, que verificará se os produtos ofertados atendem às especificações mínimas e o padrão de qualidade definidos neste Termo de Referência.

**C.4.** As amostras deverão ser entregues devidamente identificadas – em quantidade de 1 (uma) resma do papel no formato especificado (itens 1 a 16)), para os testes de qualidade –, no Serviço de Almoxarifado de Produtos Gráficos - SAPF, localizado na Secretaria de Editoração e Publicações – SEGRAF do Senado Federal, localizada na via N2, Bloco 5, Brasília-DF, CEP 70100-901. As folhas deverão estar isentas de dobras e/ou amarrotamentos, em forma plana, protegidas por papelão rígido e acondicionadas contraluz e umidade, devidamente identificadas com carimbo ou tinta indelével, contendo:

**C.4.1.** Nome da empresa licitante;

**C.4.2.** Nome do fabricante (marca/referência);

**C.4.3.** Nome (identificação) do papel;

**C.4.4.** Gramatura/m<sup>2</sup>;

**C.4.5.** Direção de fabricação (sentido da fibra);

**C.4.6.** Dimensão da folha;





**SENADO FEDERAL**  
Secretaria de Editoração e Publicações

**C.4.7.** Comprovante de certificação FSC ou CERFLOR.

**C.5.** A SEGRAF, se entender necessário, para melhor analisar a amostra, poderá solicitar uma segunda resma de papel para a realização dos testes de laboratório e de máquina.

**C.6.** Para a avaliação de gramatura da amostra, serão realizadas as seguintes etapas:

**C.6.1.** Alinhamento da Balança de gramatura da SEGRAF no ponto zero;

**C.6.2.** Recorte de 6 partes distintas de uma folha da amostra, no formato do gabarito da Balança;

**C.6.3.** Identificação das 6 partes;

**C.6.4.** Medição individual da gramatura de cada parte, registrando o respectivo valor;

**C.6.5.** Será aprovada a amostra cujas 6 partes tenham um valor de gramatura com variação máxima de 5%, para mais ou para menos, daquele que foi especificado para o item.

**C.7.** Caso as amostras da melhor proposta sejam reprovadas, será convocada para apresentação de amostras a autora da segunda melhor proposta e assim sucessivamente.

**C.8.** As amostras aprovadas permanecerão em poder do SENADO até a entrega definitiva do objeto licitado, com vistas à avaliação da conformidade entre a amostra aprovada e o material efetivamente entregue.

**C.9.** Caso haja interessados em participar dos testes laboratoriais e de máquina, estes deverão fazer a comunicação de pretensão até 2 (dois) dias úteis antes da sessão pública de análise das amostras por meio do correio eletrônico [segraf@senado.leg.br](mailto:segraf@senado.leg.br).

**C.10.** As amostras fornecidas serão passíveis de destruição parcial ou total e não serão devolvidas, tampouco subtraídas do quantitativo total do objeto quando da entrega.

